



CITTA' DI SAMARATE (VA)

CAP 21017 Via Vittorio Veneto n. 40 – C.F. 00504690124
Tel. 0331/221411 – fax 0331/224140

Pec comune.samarate@pec.it
Sito www.comune.samarate.va.it

BILANCIO DI PREVISIONE 2017/2019 SEMPLIFICATO PER IL CITTADINO

(Art. 162, comma 7 del D.Lgs. n. 267/2000)

INDICE

Premessa	pag. 3
1. Le attività del comune	pag. 4
2. Gli organi dell'ente	pag. 5
3. La popolazione, il territorio, i beni comunali e l'organizzazione	pag. 8
4. Aliquote dei tributi e tariffe dei servizi comunali	pag. 10
5. Il bilancio di previsione 2016	pag. 11

PREMESSA

Il Consiglio Comunale del Comune di Samarate ha approvato in data 15/03/2017, con la deliberazione n. 21, il Bilancio di previsione per il triennio 2017/2019 i cui allegati sono pubblicati sul sito istituzionale www.comune.samarate.va.it.

Questo documento riassume le previsioni finanziarie, economiche e patrimoniali dell'esercizio considerato.

Per facilitare la lettura dei dati anche ai "non addetti ai lavori" viene predisposta questa esposizione semplificata dei dati di bilancio per favorire la comprensione e la valutazione delle scelte effettuate da questa amministrazione.

Il documento è previsto dal comma 7 dell'art. 162 del D.Lgs. n. 267/2000, ed è finalizzato alla trasparenza dell'azione amministrativa.

I cittadini chiedono a chi li amministra e gestisce i beni della collettività di utilizzare le risorse messe a loro disposizione nel migliore dei modi, garantendo servizi efficienti ed evitando inutili sprechi. Gli amministratori, allo stesso tempo, avvertono l'esigenza di avere con i cittadini una comunicazione chiara e diretta, finalizzata a far conoscere le decisioni prese rispetto alle problematiche presenti.

Il Bilancio di previsione rappresenta lo strumento operativo nel quale sono riassunti e sintetizzati in termini finanziari gli obiettivi ed i programmi che la Giunta ed il Consiglio si propongono di porre in essere nell'esercizio. La sua lettura però, nei suoi elaborati ufficiali, nonostante gli sforzi della nuova normativa relativa alla contabilità, non è del tutto agevole per i "non addetti ai lavori".

Per tale ragione, con questo documento, l'Amministrazione si propone di diffonderne i contenuti attraverso un modo semplice e comprensibile con lo scopo di mettere i cittadini nelle condizioni di acquisire tutti gli elementi di giudizio necessari per valutarne i contenuti da eventualmente approfondire con la lettura degli allegati al bilancio pubblicati sul sito istituzionale nella apposita sezione "bilanci".

1. LE ATTIVITA' DEL COMUNE

Le attività di cui si deve occupare un'amministrazione comunale sono indicate dall'art. 13 del D.Lgs. n. 267/2000 (Testo Unico delle leggi e sull'ordinamento degli Enti Locali), il quale prevede che "Spettano al comune tutte le funzioni amministrative che riguardano la popolazione ed il territorio comunale, precipuamente nei settori organici dei servizi alla persona e alla comunità, dell'assetto ed utilizzazione del territorio e dello sviluppo economico, salvo quanto non sia espressamente attribuito ad altri soggetti dalla legge statale, o regionale, secondo le rispettive competenze.

Per andare nello specifico l'attività del Comune investe i seguenti settori:

SERVIZI AMMINISTRATIVI per garantire la tenuta dei registri della popolazione e di stato civile, l'assistenza agli organi di governo locale, la tenuta della contabilità finanziaria ed economico- patrimoniale, l'accertamento delle entrate di spettanza locale, la gestione dei beni patrimoniali dell'ente;

SICUREZZA E POLIZIA LOCALE per garantire sul territorio la prevenzione per la tutela della sicurezza dei cittadini e la repressione dei comportamenti illeciti di natura amministrativa;

ISTRUZIONE per assicurare le spese di funzionamento delle istituzioni scolastiche e per garantire e favorire l'accesso alla formazione a tutte le fasce della popolazione;

CULTURA per provvedere al funzionamento della biblioteca e per promuovere e favorire l'organizzazione di eventi culturali sul territorio;

SPORT E TEMPO LIBERO per assicurare il funzionamento e l'utilizzo degli impianti sportivi e promuovere e sostenere l'associazionismo e l'organizzazione di eventi sportivi e ludici sul territorio;

URBANISTICA ED EDILIZIA PRIVATA per gestire e programmare lo sviluppo del territorio, l'attività edificatoria ed il recupero del patrimonio edilizio esistente.

AMBIENTE per gestire la tutela del territorio attraverso azioni preventive e assicurare l'allontanamento dei rifiuti mediante la raccolta differenziata e per garantire la manutenzione delle aree verdi e la loro fruizione da parte dei cittadini;

VIABILITA' E ILLUMINAZIONE PUBBLICA per garantire, attraverso la manutenzione ordinaria e straordinaria, la sicurezza della circolazione stradale e l'illuminazione pubblica;

SERVIZI SOCIALI per garantire l'assistenza economica e operativa alle fasce più deboli della popolazione, presso il proprio domicilio e presso strutture residenziali.

COMMERCIO E ATTIVITA' PRODUTTIVE per favorire lo sviluppo economico del territorio attraverso lo sportello unico delle attività produttive.

2. GLI ORGANI DELL'ENTE

IL SINDACO

Leonardo Tarantino

e.mail: leonardo.tarantino@samarate.net

LA GIUNTA COMUNALE

Alessandra Cariglino

Vice-sindaco con delega ai servizi cultura, eventi, pari opportunità, commercio e pari opportunità, lavori pubblici, viabilità

e.mail: alessandra.cariglino@samarate.net

Laura Moi

Assessore con delega servizi al cittadino e alla persona e i rapporti col cittadino

e.mail: laura.moi@samarate.net

Vitale Monti

Assessore con delega all'educazione, istruzione, polizia locale, sicurezza

e.mail: vitale.monti@samarate.net

Luca Giovanni Macchi

Assessore con delega ai servizi valorizzazione del patrimonio, SUAP, attività produttive, politiche ambientali e sport

e.mail: luca.macchi@samarate.net

Enrico Puricelli

Assessore con delega ai servizi manutenzione, decoro urbano, innovazione.

e.mail:enrico.puricelli@samarate.net

IL CONSIGLIO COMUNALE

PRESIDENTE DEL CONSIGLIO COMUNALE

Leonardo Tarantino

CONSIGLIERI COMUNALI

Giovanni Mainini	Lega Nord
Maurizio Brambilla	Lega Nord
Stefano Bertagnoli	Lega Nord
Alberto Barban	Lega Nord
Claudio Amedeo Verga	Lega Nord
Linda Farinon	Lega Nord
Maurizio Garofalo	Forza Italia
Albino Montano	Forza Italia
Roberto Forastiere	Alleanza per Samarate
Nicoletta Simona Alampi	Progetto Comune
Davide Sironi	Partito Democratico
Rossella Iorio	Partito Democratico
Alessandro Ferrazzi	Partito Democratico
Giovanni Borsani	Samarate Città Viva
Paolo Bossi	Samarate Città Viva
Mariano Picone	Movimento 5 Stelle

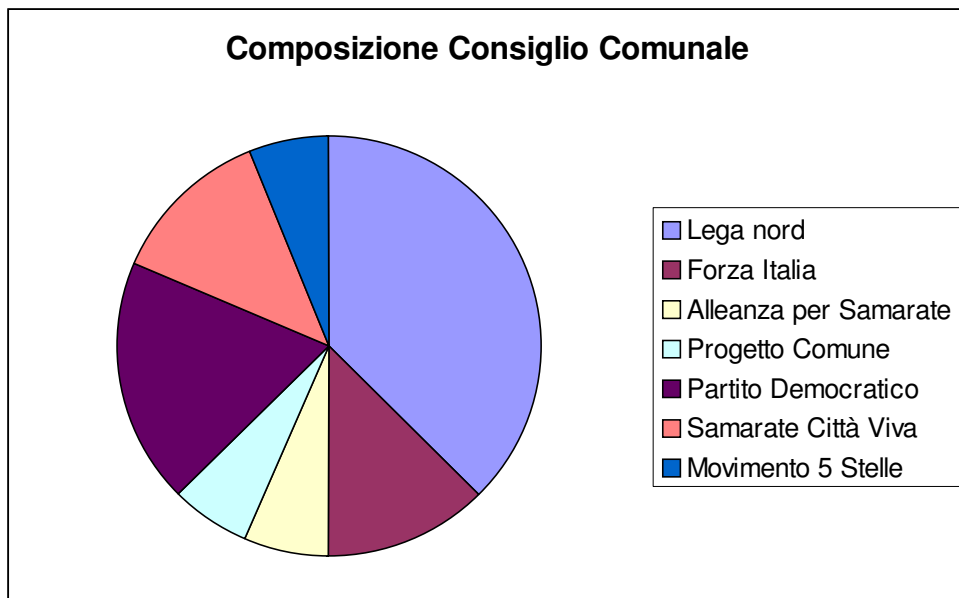

3. LA POPOLAZIONE, IL TERRITORIO, I BENI COMUNALI E L'ORGANIZZAZIONE

A) LA POPOLAZIONE

La situazione della popolazione al 31/12/2015 è la seguente

Popolazione residente al 1/01/2015		16.069
Nati nell'anno	126	
Deceduti nell'anno	164	
Saldo naturale dell'anno		-38
Immigrati nell'anno	515	
Emigrati nell'anno	464	
Saldo migratorio nell'anno		51
Popolazione residente al 31/12/2015		16.082

La popolazione maschile ammonta a 7.893 unità, quella femminile a 8.189 unità.

I nuclei familiari e le convivenze ammontano complessivamente a 6.604.

La popolazione residente per fasce di età è così ripartita:

fascia d'età	numero
da 0 a 6 anni	957
da 7 a 14 anni	1.138
da 15 a 29 anni	2.259
da 30 a 65 anni	7.875
Over 60 anni	3.853
Totale	16.082

B) IL TERRITORIO

Il territorio comunale si estende su una superficie di 16.17 Km². Le strade a servizio delle località si estendono per circa 106,00km. lineari. Il territorio ai fini giuridici, fiscali ed amministrativi è considerato non montano.

TERRITORIO	CIFRE
Superficie in Km ²	16,17
laghi	=
Fiumi e torrenti	1
Strade statali	=
Strade provinciali Km	2
Strade comunali Km	106,00
Verde pubblico ha	9,5
Rete fognaria Km	70,00
Rete acquedotto Km	83,00
Esistenza depuratore	SÌ
Attuazione servizio idrico integrato	SÌ
Rete gas in km	100,00
Punti luce	2236
Raccolta rifiuti in quintali	44,40
Raccolta differenziata in quintali	29,80
Percentuale raccolta differenziata	67%
Esistenza piattaforma ecologica	SÌ
Piano di governo del territorio	SÌ

C) L'ORGANIZZAZIONE

Il personale dipendente con contratto a tempo indeterminato del Comune alla data del 31/12/2016 ammonta complessivamente a 95 unità.

Il personale comunale è inserito nelle seguenti Aree:

Area Servizi generali, al cittadino e alle imprese

Responsabile: Anna Maria Silvestrini – tel. 0331/221439

Fanno capo all'area i seguenti servizi o uffici:

- Sportello unico della comunicazione
- Servizi demografici
- Servizio informatico
- Sportello unico per le imprese
- Messi
- Urp
- Servizi generali
- Centralino e protocollo

Area Finanziaria

Responsabile: Fiorella Mainini – tel. 0331/221448 –

Fanno capo all'area i seguenti servizi o uffici:

- Ragioneria
- Economato

Area Risorse, logistica e partecipazioni comunali

Responsabile: Paolo Pastori – tel. 0331/221427

Fanno capo alla struttura i seguenti servizi o uffici:

- Gestione del personale
- Logistica, contratti
- Tributi
- Partecipazioni comunali

Area Socio culturale

Responsabile: Andrea Scaringelli – tel. 0331/221469

Fanno capo alla struttura i seguenti servizi o uffici:

- Asilo nido
- Biblioteca, cultura e sport
- Sociale, minori, istruzione e assistenza domiciliare anziani
- Segreteria sociale e istruzione
- Centro Diurno Disabili fino al 28/02/2017

Area Lavori pubblici e ambiente

Responsabile: Pierangelo Trognacara – tel. 0331/223146

Fanno capo alla struttura i seguenti servizi o uffici:

- Lavori pubblici e manutenzioni
- Ecologia e tutela ambientale

Area Urbanistica

Responsabile: Angelo Romeo – tel. 0331/223146

Fanno capo alla struttura i seguenti servizi o uffici:

- Pianificazione territoriale
- Edilizia privata

Area Polizia locale e protezione civile

Responsabile: Edoardo Angotti – tel. 031/720100

Fanno capo alla struttura i seguenti servizi o uffici:

- Polizia stradale
- Polizia amministrativa e giudiziaria

4. ALIQUOTE DEI TRIBUTI E TARIFFE DEI SERVIZI COMUNALI

Le aliquote relative alla fiscalità locale e le tariffe per l'accesso ai servizi comunali, come da bilancio 2017, sono le seguenti:

IMU

Terreni Agricoli : aliquota 1 %;
Aree Fabbricabili: aliquota 1 %;
Fabbricati ad uso abitativo diverso dall'abitazione principale: aliquota 0,75 %;
Fabbricati ad uso Commerciale, Artigianale, Professionale: aliquota 0,81 % ;
Immobili industriali appartenenti al gruppo "D": aliquota 0,81 % (0,76% a favore dello Stato e 0,05% a favore del Comune);
Abitazioni principali di lusso (cat. A/1-A/8 e A/9) e pertinenze: aliquota 0,3 % e detrazione pari ad Euro 200,00.

TASI

Terreni Agricoli : Non dovuta;
Aree Fabbricabili: Non dovuta;
Abitazione principale non di lusso: Non dovuta;
Fabbricati ad uso Commerciale, Industriale, Artigianale, Professionale: aliquota 0,25% ;
Fabbricati ad uso abitativo diversi dall'abitazione principale: aliquota 0,25% ;
Abitazioni principali di lusso (cat. A/1-A/8 e A/9) e pertinenze: aliquota 0,21%.

ADDIZIONALE IRPEF

Scaglioni di reddito complessivo	Aliquota addizionale IRPEF
Fino ad Euro 15.000,00	0,65 %
Oltre Euro 15.000,00 e fino ad Euro 28.000,00	0,66 %
Oltre Euro 28.000,00 e fino ad Euro 55.000,00	0,67 %
Oltre Euro 55.000,00 e fino ad Euro 75.000,00	0,74 %
Oltre Euro 75.000,00	0,75 %

Viene confermata la soglia di esenzione per i redditi di importo pari o inferiore ad Euro 12.000,00 stabilendo altresì che, qualora il reddito imponibile fosse superiore alla soglia di esenzione di Euro 12.000,00, l'Addizionale IRPEF è determinata applicando le aliquote indicate al reddito imponibile complessivo.

5. IL BILANCIO DI PREVISIONE 2017

Il bilancio di previsione del comune risulta in pareggio: il volume delle previsioni di entrata è uguale, infatti, alle corrispondenti previsioni di spesa. In particolare la manovra complessiva di bilancio per l'anno 2017 è pari ad € 20.420.542,49.=.

Questo dato complessivo fornisce una informazione sintetica dell'attività che il Comune intende sviluppare nel corso dell'esercizio, senza specificare quale sia la destinazione finale delle risorse disponibili.

Per effettuare un'analisi più approfondita sulle tipologie di entrata e di spesa occorre visualizzare separatamente le varie componenti del documento finanziario distinguendo tra:

- Bilancio corrente, per evidenziare quante entrate sono state destinate al funzionamento ordinario del comune;
- Bilancio investimenti, per illustrare quante somme sono state destinate a interventi in conto capitale per la realizzazione di opere pubbliche ed altri interventi in conto capitale.
- Operazioni prive di contenuto economico
- Operazioni da cui derivano situazioni di debito/credito estranee alla gestione dell'ente (servizi per conto terzi e partite di giro)

Nel **bilancio corrente** confluiscono le spese necessarie per il funzionamento dei servizi comunali distinte nei seguenti macroaggregati:

Personale, in cui viene inserita la spesa per gli stipendi e per gli oneri riflessi;

Imposte e tasse, che comprendono l'IRAP e le tasse automobilistiche;

Acquisto di beni e servizi, che costituisce la voce più consistente della spesa corrente, in cui sono inserite le utenze (acqua, energia elettrica, gas, telefonia), l'acquisto dei beni per gli uffici quali la cancelleria, i toner e beni diversi, il carburante per gli automezzi, il noleggio di apparecchiature, le prestazioni di servizi per gli uffici quali i servizi di manutenzione dei software, l'accesso a banche dati, le spese postali, le spese legali, le spese per la pulizia, le prestazioni per i servizi comunali e per le manutenzioni ordinarie del patrimonio;

Trasferimenti, che ricomprendono i contributi dovuti ad enti sovracomunali, alle famiglie (es. borse di studio) ed alle associazioni;

Quota capitale e quota interessi sui mutui in ammortamento, vale a dire la quota annuale da restituire ai soggetti erogatori di finanziamenti comprensiva della quota capitale e degli interessi relativi al periodo annuo considerato;

Rimborsi e poste correttive delle entrate e altre spese correnti, in cui sono inserite i rimborsi di tributi, le assicurazioni contro i rischi e la quota a debito dell'IVA relativa ai servizi commerciali svolti dall'ente.

Nel **bilancio investimenti** sono riportate le spese che il comune sostiene per la realizzazione delle opere pubbliche, distinte nei seguenti macroaggregati:

- Investimenti fissi e acquisto di terreni, in cui sono inserite le opere pubbliche programmate nel Piano annuale delle opere pubbliche di importo superiore a 100.000,00= euro e le altre opere di minore importo o aventi natura di manutenzione straordinaria dei beni facenti parte del patrimonio comunale siano essi immobili (municipio, scuole ecc.) oppure infrastrutture (strade, cimiteri ecc.);
- Altre spese in conto capitale in cui confluiscono gli incarichi professionali per progettazioni di opere pubbliche, acquisizione di attrezzature e beni durevoli.

La spesa complessiva del bilancio investimenti, ammonta a 5.230.815,49.= euro.

BILANCIO	ENTRATE	SPESE
FPV entrata per spese correnti	118.527,00	
CORRENTE	9.455.800,00	9.211.377,00
RIMBORSO DI PRESTITI		472.950,00
FPV entrata per spese in conto capitale	835.815,49	
INVESTIMENTI	4.505.000,00	5.230.815,49
di cui FPV per spese conto capitale		
MOVIMENTI DI FONDI	2.470.000,00	2.470.000,00
SERVIZI C/TERZI	3.035.400,00	3.035.400,00
TOTALE	20.420.542,49	20.420.542,49

BILANCIO CORRENTE	BILANCIO INVESTIMENTI
<p>E' predisposto con riferimento alle entrate tributarie, ai trasferimenti da altre amministrazioni e alle entrate da proventi del patrimonio e servizi pubblici che finanziano le spese necessarie a garantire i servizi pubblici e il funzionamento dell'Ente. In particolare riguardano:</p> <ul style="list-style-type: none"> <input type="checkbox"/> Personale e acquisto di beni <input type="checkbox"/> Prestazioni di servizi (gestione rifiuti, manutenzione verde e strade, assistenza scolastica, ...) <input type="checkbox"/> Trasferimenti (in attuazione di politiche sociali verso minori, famiglie, anziani, ...) <input type="checkbox"/> Quota capitale ed interessi di mutui in ammortamento. 	<p>In tale parte sono riportate le spese che l'Ente sostiene per la realizzazione di opere pubbliche. In particolare riguardano:</p> <ul style="list-style-type: none"> <input type="checkbox"/> Opere di viabilità <input type="checkbox"/> Realizzazione e manutenzione immobili, strutture sportive <input type="checkbox"/> Acquisto automezzi di servizio <input type="checkbox"/> Acquisto beni durevoli per uffici (attrezzature informatiche) e scuole (arredi)

BILANCIO CORRENTE

Per poter fornire servizi alla collettività il Comune prevede di acquisire risorse da:

CITTADINI	FONDI PEREQUATIVI DA AMM.NI CENTRALI	STATO	REGIONE	PROVINCIA ED ALTRI
6.966.600,00	2.050.000,00	151.000,00	238.200,00	50.000,00

In particolare l'importo di Euro 6.966.600,00 deriva da:

ENTRATE TRIBUTARIE E PEREQUATIVE	7.553.050,00
ENTRATE EXTRATRIBUTARIE	1.463.550,00
contributo pro capite cittadino	560,66
contributo pro capite stato ed altri	27,31

LE ENTRATE

Le principali entrate proprie previste sono:

ENTRATE TRIBUTARIE		ENTRATE EXTRATRIBUTARIE	
IMPOSTA	IMPORTO	IMPOSTA	IMPORTO
IMU	1.695.000,00	ENTRATE DERIVANTI DALLA VENDITA E DALL' EROGAZIONE DEI SERVIZI	695.317,00
IRPEF	1.303.300,00	PROVENTI DERIVANTI DALLA GESTIONE DEI BENI	185.200,00
TASI	800.000,00	INTERESSI ATTIVI	1.000,00
TARI	1.537.000,00	ALTRE	581.933,00
TOSAP	40.000,00		
IMPOSTA PUBBLICITA'	60.000,00		
ALTRE	37.750,00		
	5.473.050,00		1.463.450,00

Pressione tributaria pro capite € 340.72

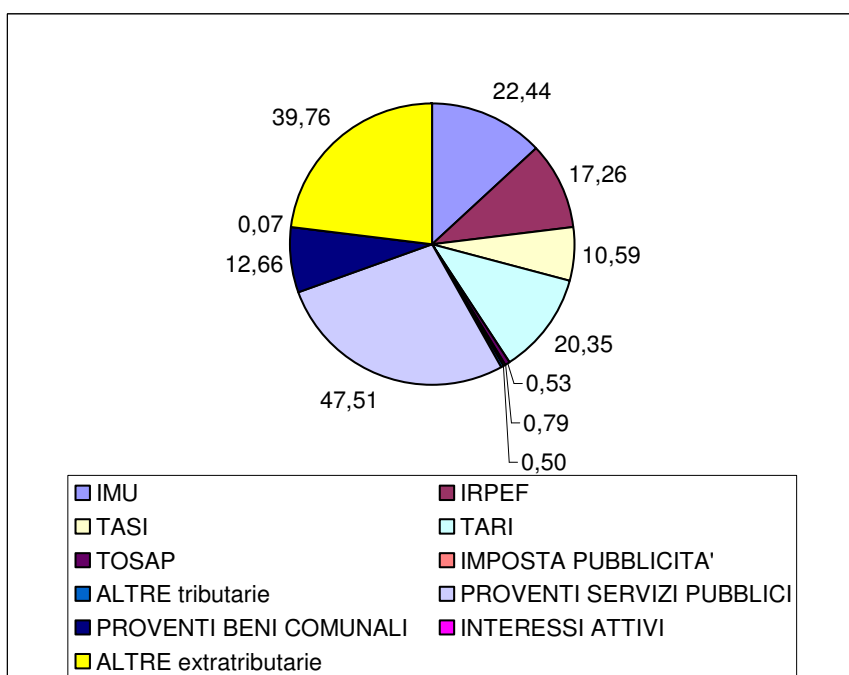
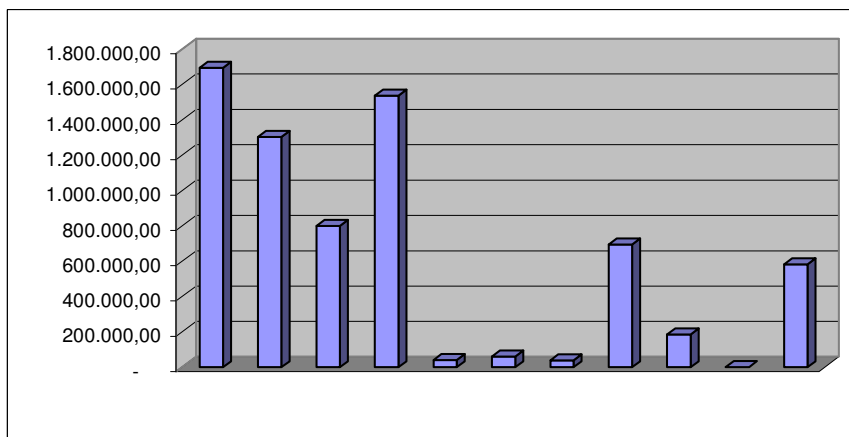

LE SPESE

Come saranno spese le entrate correnti raccolte?

	Descrizione	importo
	Servizi istituzionali e generali, di gestione	2.869.250,00
	Ordine pubblico e sicurezza	369.335,00
	Istruzione e diritto allo studio	990.999,00
	Tutela e valorizzazione dei beni e delle attività culturali	116.000,00
	Politiche giovanili, sport e tempo libero	75.400,00
	Assetto del territorio ed edilizia abitativa	212.785,00
	Sviluppo sostenibile e tutela del territorio e ambiente	1.687.239,00
	Trasporti e diritto alla mobilità	444.000,00
	Soccorso civile	15.000,00
	Diritti sociali, politiche sociali e famiglia	1.884.348,00
	Sviluppo economico e competitività	53.600,00
	Politiche per il lavoro e la formazione professionale	100,00
	Fondi ed accantonamenti	290.271,00
	Debito pubblico	203.050,00
	Totale generale della spesa del bilancio corrente	9.211.377,00

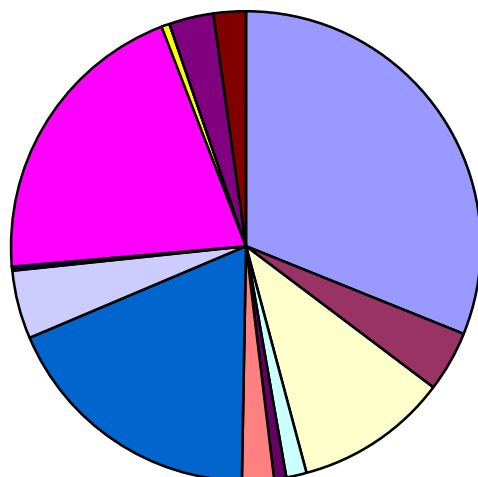

■	Servizi istituzionali e generali, di gestione	31,15%
■	Ordine pubblico e sicurezza	4,01%
■	Istruzione e diritto allo studio	10,76%
■	Tutela e valorizzazione dei beni e delle attività culturali	1,26%
■	Politiche giovanili, sport e tempo libero	0,82%
■	Assetto del territorio ed edilizia abitativa	2,31%
■	Sviluppo sostenibile e tutela del territorio e ambiente	18,32%
■	Trasporti e diritto alla mobilità	4,82%
■	Soccorso civile	0,16%
■	Diritti sociali, politiche sociali e famiglia	20,46%
■	Sviluppo economico e competitività	0,58%
■	Politiche per il lavoro e la formazione professionale	0,001%
■	Fondi ed accantonamenti	3,15%
■	Debito pubblico	2,20%

Per pagare cosa?

PERSONALE	3.154.845,00
IMPOSTE E TASSE A CARICO DELL'ENTE	201.163,00
ACQUISTO DI BENI E SERVIZI	3.976.738,00
TRASFERIMENTI CORRENTI	1.140.110,00
TRASFERIMENTI DI TRIBUTI	
FONDI PEREQUATIVI	
INTERESSI PASSIVI	203.050,00
ALTRE SPESE PER REDDITI DI CAPITALE	
RIMBORSI E POSTE CORRETTIVE DELLE ENTRATE	35.000,00
ALTRE SPESE CORRENTI	500.471,00
TOTALE	9.211.377,00

BILANCIO INVESTIMENTI

LE ENTRATE

ALIENAZIONI DI BENI	FPV DI ENTRATA SPESE IN CONTO CAPITALE	CONTRIBUTI DELLA REGIONE	ALTRE ENTRATE PROPRIE
1.561.500,00	835.815,49	2.030.000,00	803.500,00
totale entrate copertura spese investimento			
	5.230.815,49		

ENTE

INVESTIMENTI

OPERE PUBBLICHE
5.095.315,49

ALTRI INVESTIMENTI
135.500,00

totale investimenti 5.230.815,49

SPESA PRO CAPITE INVESTIMENTI ANNO	325,64
------------------------------------	--------

LE USCITE

In quali settori verranno realizzati gli investimenti?

	Descrizione	importo
	Servizi istituzionali e generali, di gestione	487.528,22
	Ordine pubblico e sicurezza	60.000,00
	Istruzione e diritto allo studio	340.166,12
	Tutela e valorizzazione dei beni e delle attività culturali	7.500,00
	Politiche giovanili, sport e tempo libero	2.850.000,00
	Assetto del territorio ed edilizia abitativa	11.000,00
	Sviluppo sostenibile e tutela del territorio e ambiente	2.000,00
	Trasporti e diritto alla mobilità	1.385.621,15
	Soccorso civile	0,00
	Diritti sociali, politiche sociali e famiglia	87.000,00
	Sviluppo economico e competitività	0,00
	Politiche per il lavoro e la formazione professionale	0,00
	Fondi ed accantonamenti	0,00
	Debito pubblico	0,00
	Totale generale della spesa del bilancio corrente	5.230.815,49

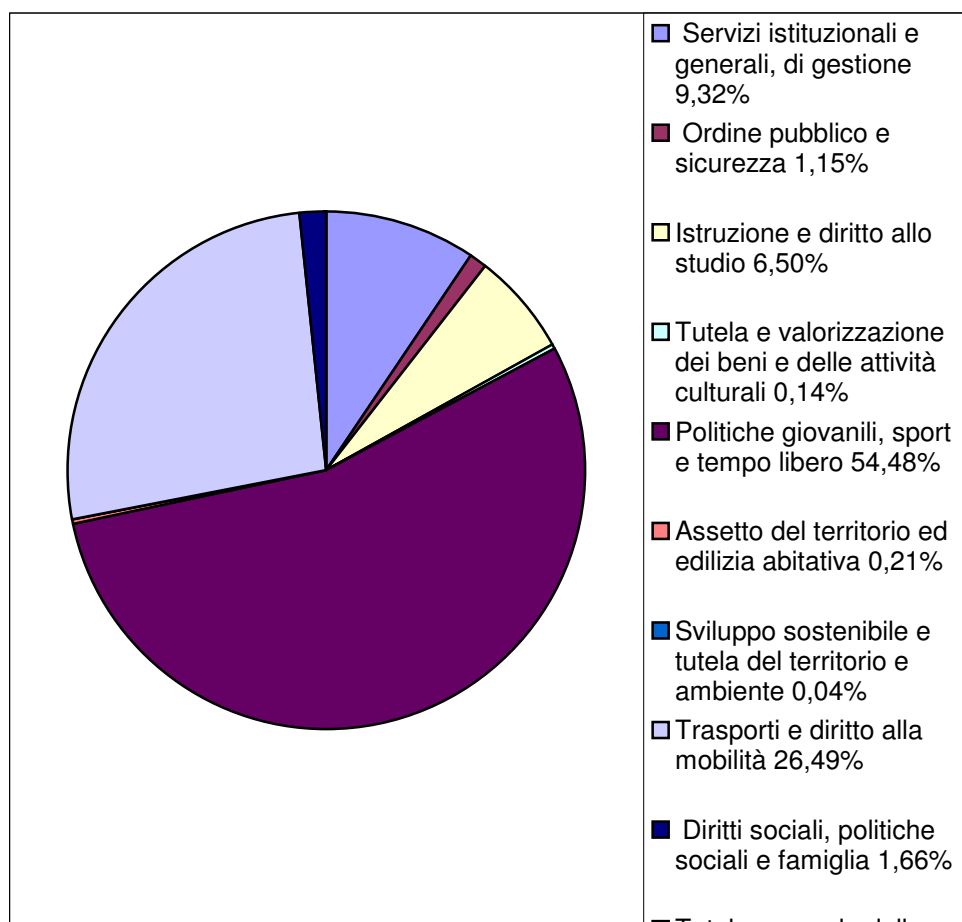

Principali opere pubbliche dal programma opere pubbliche 2017/2019:

Anno 2017

OPERA PUBBLICA	STIMA COSTO COMPLESSIVO	MODALITA' DI FINANZIAMENTO						
		alienazione aree e immobili	Diritti edificatori	Oneri	Monetizzazioni	Spese già impegnate per progettazione	Cimitero	Finanziamento regionale
Realizzazione pista ciclabile Via Monteberico	€ 352.500,00	€ 45.400,00	€ 180.600,00	€ 18.500,00	€ 97.000,00	€ 11.000,00		
Manutenzione straordinaria strade/ adeguamento/completamento rete fognaria	€ 200.000,00			€ 200.000,00				
Adeguamento e messa a norma scuole Primaria Samarate- 1^ lotto	€ 200.000,00	€ 122.000,00	€ 50.000,00				28000	
Adeguamento e messa a norma scuole primaria Samarate- 2^ lotto	€ 120.000,00	€ 120.000,00						
Nuova palestra Via Borsi	€ 3.000.000,00	€ 850.000,00				€ 150.000,00		€ 2.000.000,00
TOTALE COMPLESSIVO DA PIANO TRIENNALE	€ 3.872.500,00	€ 1.137.400,00	€ 230.600,00	€ 218.500,00	€ 97.000,00	€ 161.000,00	€ 28.000,00	€ 2.000.000,00

Anno 2018

OPERA PUBBLICA	STIMA COSTO COMPLESSIVO	MODALITA' DI FINANZIAMENTO					
		alienazione aree e immobili	Diritti edificatori	Oneri	Monetizzazioni	Spese già impegnate per progettazione	Finanziamento regionale
Manutenzione straordinaria strade/ adeguamento/completamento rete fognaria	€ 150.000,00			€ 150.000,00			
Restauro e risanamento delle facciate Palazzo Municipale	€ 180.000,00	€ 13.000,00	€ 70.000,00	€ 47.000,00	€ 50.000,00		
TOTALE COMPLESSIVO DA PIANO TRIENNALE	€ 330.000,00	€ 13.000,00	€ 70.000,00	€ 197.000,00	€ 50.000,00	€ -	€ -

Anno 2019

OPERA PUBBLICA	STIMA COSTO COMPLESSIVO	MODALITA' DI FINANZIAMENTO					
		alienazione aree e immobili	Diritti edificatori	Oneri	Monetizzazioni	Spese già impegnate per progettazione	Finanziamento regionale
Manutenzione straordinaria strade/ adeguamento/completamento rete fognaria	€ 244.000,00		€ 70.000,00	€ 174.000,00			
Restauro e risanamento delle facciate Palazzo Municipale	€ 200.000,00			€ 150.000,00	€ 50.000,00		
TOTALE COMPLESSIVO DA PIANO TRIENNALE	€ 444.000,00	€ -	€ 70.000,00	€ 324.000,00	€ 50.000,00	€ -	€ -

Opere di importo inferiore a € 100.000,00 previste nel bilancio 2017:

Opere di importo inferiore a € 100.000 previste nell'esercizio 2017	
<i>Interventi per il superamento delle barriere architettoniche</i>	€ 55.000,00
<i>Manutenzione straordinaria Piazza Italia</i>	€ 90.000,00
<i>Interventi sulle infrastrutture viabilistiche</i>	€ 90.000,00
<i>Interventi presso i cimiteri comunali</i>	€ 85.000,00
<i>Barriere Architettoniche - Riqualificazione tratto SS. 341 (Svizzera)</i>	€ 78.000,00
<i>Interventi presso Edifici scolastici/educativi</i>	€ 35.000,00
<i>Adeguamento/manutenzione immobili comunali</i>	€ 90.000,00
SPESE DI PROGETTAZIONE, STUDI E INDAGINI	€ 25.000,00
TOTALE COMPLESSIVO X BILANCIO	€ 548.000,00